



# NEWSLETTER



DOSM/BPPD/1.2021/Siri 53

Kemaskini sehingga 27 Disember 2021

## BENCANA BANJIR SHAH ALAM : FAKTA DAN ANGKA

01

### LATAR BELAKANG

- Sebelum 1963, Shah Alam dikenali sebagai Sungai Renggam.
- Pada 10 Oktober 2000, Shah Alam diisytiharkan sebagai Bandaraya.
- Pelan Warta 1190, Shah Alam diperluaskan kepada 290.3 km persegi.

02

### DEMOGRAFI PENDUDUK



03

### KRITERIA MAJLIS BANDARAYA

MBSA telah memenuhi kriteria – kriteria yang ditetapkan bagi sebuah Bandaraya iaitu:-

- Bandar ibu negeri.
- Mempunyai jumlah penduduk melebihi 500,000 orang.
- Menjadi pusat pentadbiran, perniagaan dan perdagangan.
- Jumlah pendapatan tahunan melebihi RM 100 juta.

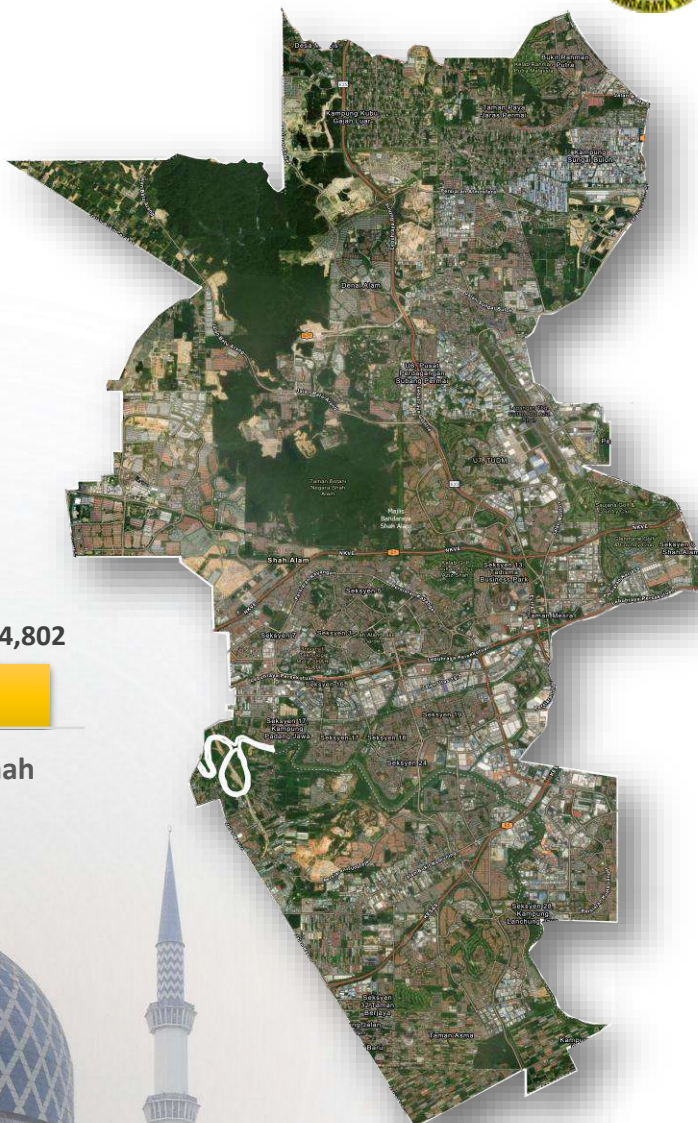



04

## BANJIR 1995

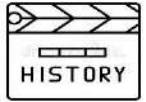

- Sejarah banjir di Taman Sri Muda seksyen 25 Shah Alam pada 25 Disember 1995.
- Pada tahun yang sama, banjir turut melanda di bandar-bandar besar yang lain seperti di Kuala Lumpur dan Georgetown, Pulau Pinang.

05

## BANJIR 2021



- Taburan hujan di Selangor telah mencecah 380 mm iaitu lebih dua kali ganda taburan hujan tertinggi yang dicatat sebelum ini, iaitu kira-kira 180 mm.
- Kebiasaannya, paras air akan mencapai kira-kira 60 mm.
- Air pasang di kawasan-kawasan terlibat mencecah sehingga 4.5 meter.



**BAHAYA: Hujan sangat lebat berterusan dijangka berlaku** sehingga 19 Disember 2021  
 Perak (Manjung, Kinta, Perak Tengah, Kampar, Bagan Datuk, Hilir Perak, Batang Padang dan Muallim) • Pahang (Tanah Tinggi Cameron, Lipis, Raub, Jerantut, Bentong dan Kuantan) • Selangor (Sabak Bernam, Kuala Selangor, Hulu Selangor, Klang, Gombak, Petaling, Kuala Langat dan Hulu Langat) • WP Kuala Lumpur

06

## KAWASAN TERJEJAS BANJIR

- Antara kawasan yang terjejas teruk adalah Seksyen 25 (Taman Sri Muda), Seksyen 24, Seksyen 20, Seksyen 23, Seksyen 28, Seksyen 13 dan Seksyen 17.
- Empat jalan yang terputus hubungan di Shah Alam iaitu Jalan Kota Kemuning Lebuhraya KESAS, Lebuhraya Persekutuan, Seksyen 13 Shah Alam dan Jalan HICOM.



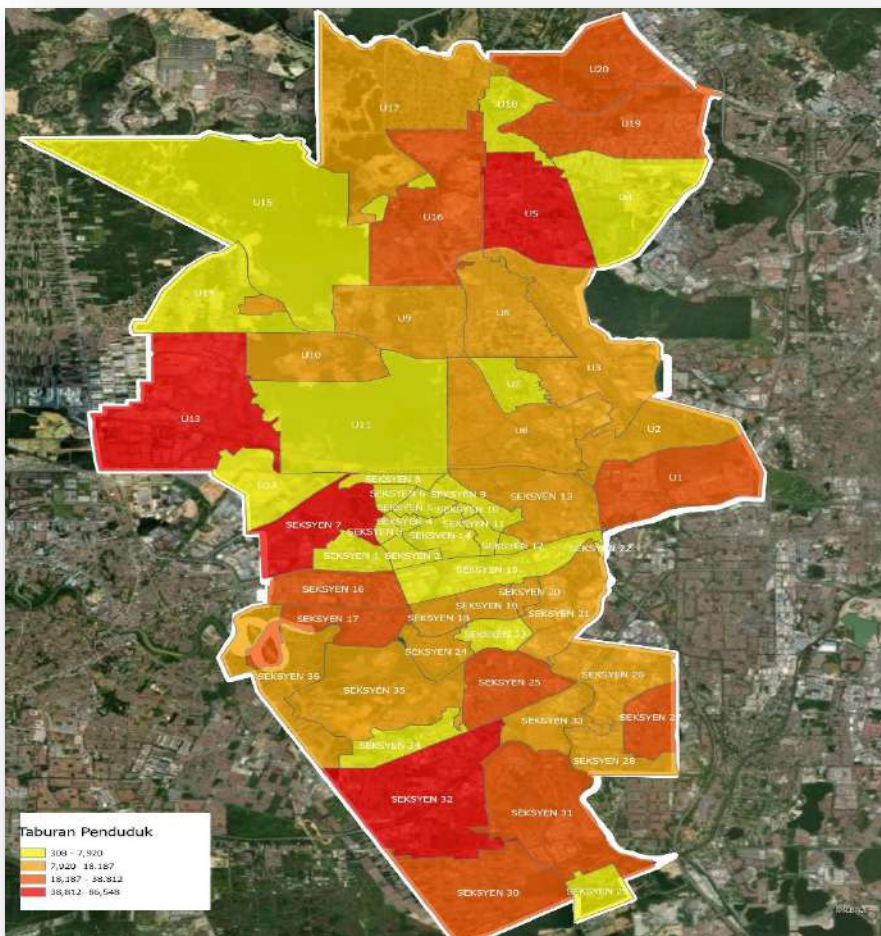

PENDUDUK SELANGOR 2020 :  
7,034,637  
LELAKI : 3,723,049  
PEREMPUAN : 3,311,588

| SEKSYEN      | PENDUDUK | L      | P      |
|--------------|----------|--------|--------|
| SEKSYEN 1    | 1,664    | 831    | 833    |
| SEKSYEN 2    | 1,991    | 948    | 1,043  |
| SEKSYEN 3    | 1,332    | 644    | 688    |
| SEKSYEN 4&5  | 1,702    | 815    | 887    |
| SEKSYEN 6    | 3,033    | 1,573  | 1,460  |
| SEKSYEN 7    | 44,646   | 23,172 | 21,474 |
| SEKSYEN 8    | 7,440    | 3,712  | 3,728  |
| SEKSYEN 9    | 6,403    | 3,242  | 3,161  |
| SEKSYEN 10   | 1,072    | 537    | 535    |
| SEKSYEN11&12 | 3,586    | 2,118  | 1,468  |
| * SEKSYEN 13 | 18,187   | 10,073 | 8,114  |
| SEKSYEN 14   | 4,198    | 2,012  | 2,186  |
| SEKSYEN 15   | 7,453    | 5,808  | 1,645  |
| SEKSYEN 16   | 19,795   | 10,914 | 8,881  |
| * SEKSYEN 17 | 25,008   | 13,363 | 11,645 |
| SEKSYEN 18   | 13,193   | 6,806  | 6,387  |
| SEKSYEN 19   | 15,583   | 8,346  | 7,237  |
| * SEKSYEN 20 | 11,403   | 6,961  | 4,442  |

| SEKSYEN      | PENDUDUK | L      | P      |
|--------------|----------|--------|--------|
| SEKSYEN 21   | 12,832   | 7,539  | 5,293  |
| SEKSYEN 22   | 3,273    | 1,716  | 1,557  |
| * SEKSYEN 23 | 3,407    | 1,692  | 1,715  |
| SEKSYEN 24   | 18,029   | 9,191  | 8,838  |
| SEKSYEN 25   | 38,812   | 21,687 | 17,125 |
| SEKSYEN 26   | 13,337   | 7,647  | 5,690  |
| SEKSYEN 27   | 21,377   | 11,934 | 9,443  |
| * SEKSYEN 28 | 12,180   | 5,985  | 6,195  |
| SEKSYEN 29   | 3,352    | 1,698  | 1,654  |
| SEKSYEN 30   | 20,885   | 10,555 | 10,330 |
| SEKSYEN 31   | 29,228   | 16,040 | 13,188 |
| SEKSYEN 32   | 43,792   | 22,720 | 21,072 |
| SEKSYEN 33   | 10,040   | 5,316  | 4,724  |
| SEKSYEN 34   | 3,279    | 2,283  | 996    |
| SEKSYEN 35   | 9,799    | 5,350  | 4,449  |
| SEKSYEN 36   | 12,653   | 6,923  | 5,730  |
| U1           | 20,375   | 10,347 | 10,028 |
| U2           | 14,535   | 7,902  | 6,633  |

| SEKSYEN | PENDUDUK | L      | P      |
|---------|----------|--------|--------|
| U3      | 14,674   | 7,839  | 6,835  |
| U4      | 4,312    | 2,838  | 1,474  |
| U5      | 60,830   | 32,023 | 28,807 |
| U6      | 15,058   | 7,892  | 7,166  |
| U7      | 7,920    | 4,464  | 3,456  |
| U8      | 12,618   | 6,528  | 6,090  |
| U9      | 12,555   | 6,248  | 6,307  |
| U10     | 13,266   | 6,764  | 6,502  |
| U11     | 4,047    | 2,496  | 1,551  |
| U12     | 6,151    | 3,409  | 2,742  |
| U13     | 86,548   | 45,572 | 40,976 |
| U14     | 1,003    | 542    | 461    |
| U15     | 5,396    | 2,759  | 2,637  |
| U16     | 28,067   | 14,868 | 13,199 |
| U17     | 17,410   | 10,025 | 7,385  |
| U18     | 7,593    | 5,095  | 2,498  |
| U19     | 20,807   | 12,655 | 8,151  |
| U20     | 24,250   | 12,609 | 11,641 |

\* Angka merujuk kepada jumlah Penduduk Kawasan yang mengalami banjir dan tidak menggambarkan bilangan mangsa banjir

Nota : Data Banci 2020 yang dilaporkan adalah penemuan awalan di peringkat operasi dan akan dimuktamadkan setelah melalui proses verifikasi dan validasi data.



# TABURAN PENDUDUK MENGIKUT ETNIK

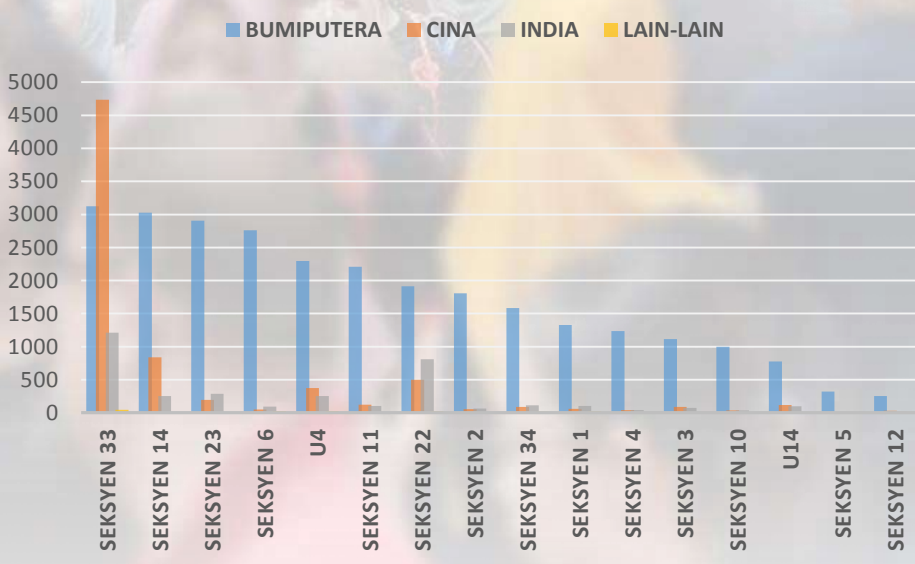
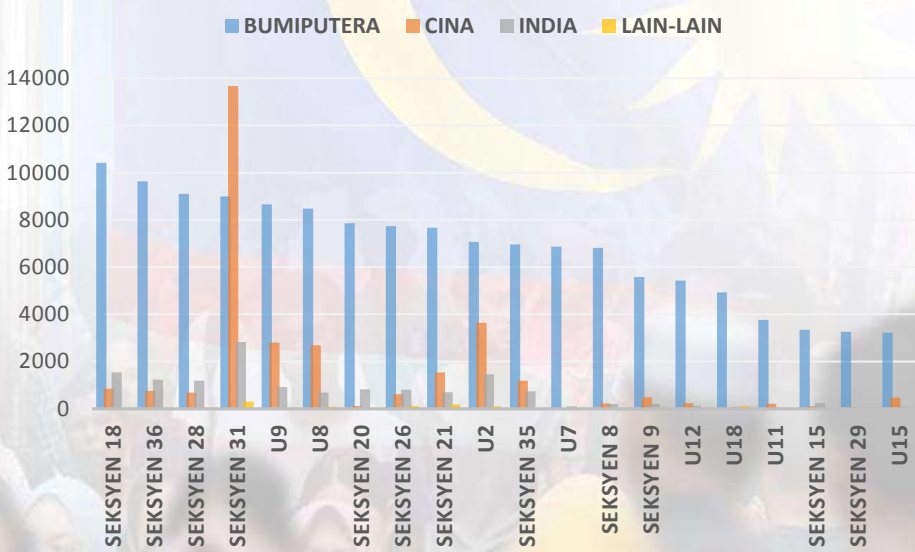
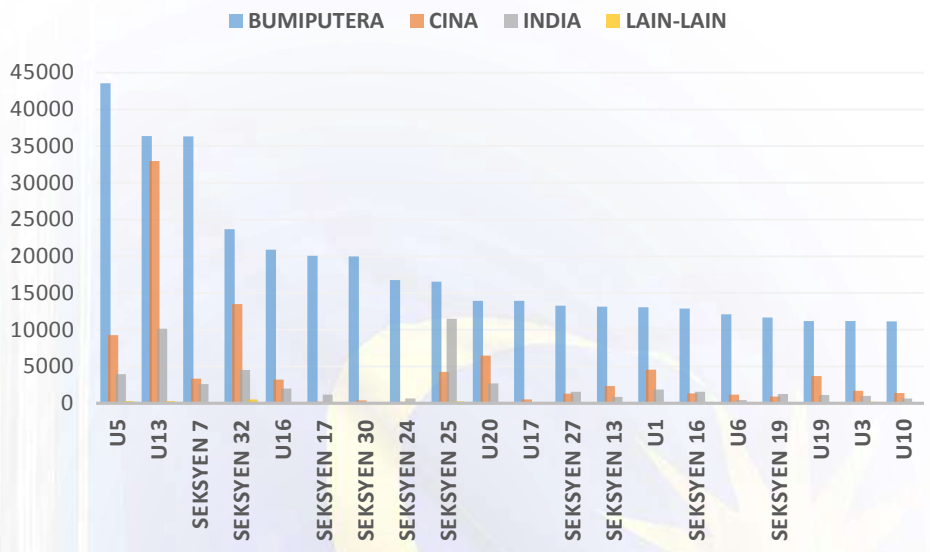

Nota :

Data Banci 2020 yang dilaporkan adalah penemuan awalan di peringkat operasi dan akan dimuktamadkan setelah melalui proses verifikasi dan validasi data.



|        | PURATA   | PENENGAH |
|--------|----------|----------|
| T20    | RM25,508 | RM20,921 |
| M40    | RM10,274 | RM10,067 |
| B40    | RM4,612  | RM4,661  |
| JUMLAH | RM12,145 | RM8,993  |

PENDAPATAN ISI RUMAH KASAR BULANAN, 2019 (PETALING)

**MASJID**

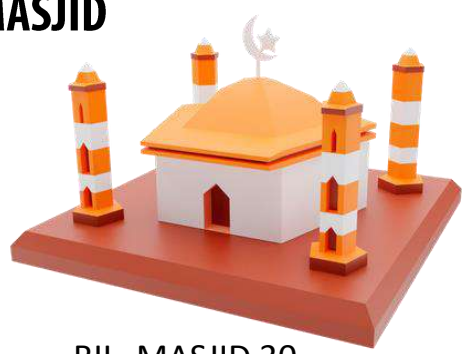

BIL. MASJID 30

**KESIHATAN**



BIL. HOSPITAL KERAJAAN 1 &  
BIL. HOSPITAL SWASTA 5



BIL. KLINIK KERAJAAN 2 &  
BIL. KLINIK SWASTA 219

**KESELAMATAN**



BIL. IPD 1 & BALAI POLIS 12



BIL. BALAI BOMBA 12

**PENDIDIKAN**



BIL. SEKOLAH MENENGAH 22



BIL. SEKOLAH RENDAH 39

# PROGRAM STATS RELIEF

DSR: <https://www.facebook.com/profile.php?id=100076422375241>

Warga DOSM turut bersama-sama menjayakan program *Corporate Social Responsibility (CSR)* di sekitar Shah Alam bagi membantu anggota yang dilanda musibah.



- 1 Dengar pengumuman melalui media massa atau tunggu arahan
- 2 Bersedia dengan beg kecemasan
- 3 Segera berpindah ke pusat pemindahan yang disediakan apabila diarahkan
- 4 Berpindah awal sebelum keadaan banjir lebih buruk & sebelum akses terputus oleh air yang semakin meningkat
- 5 Ikut laluan yang ditentukan, laluan singkat mungkin terhalang



## TIP KESELAMATAN BANJIR

- 6 Pergi ke tempat yang tinggi & selamat
- 7 Jangan biarkan kanak-kanak bermain air di kawasan banjir, longkang, lombong, tali air & sungai
- 8 Jangan berenang atau berjalan melalui air yang deras. Air banjir yang bergerak melebihi paras lutut boleh membuat anda jatuh
- 9 Sekiranya terpaksa berjalan kaki di dalam air banjir, gunakan kayu untuk memeriksa keadaan tanah di hadapan anda
- 10 Jangan sentuh peralatan elektrik, kabel atau wayar

Penafian: Gambar yang diambil sumber awam